

# 資料

## 1 . 年 譜

[ 平成16年 ]

- 4/ 1 文教施設研究センター設置
- 4/ 2 人事委員会<目黒庁舎>
- 4/ 8 運営会議<目黒庁舎>
- 4/19~23 公民館職員専門講座 [ 文部科学省共催 ] <上野庁舎>
- 4/20 新任職員研修会<目黒庁舎>
- 4/26~28 生涯学習機関等の連携に関する実践研究交流会<上野庁舎>
- 4/27 研究企画開発委員会<目黒庁舎>
- 5/10~6/2 博物館職員講習 [ 文部科学省共催 ] <上野庁舎>
- 5/13 運営会議<目黒庁舎>
- 5/14 検討課題の整理のためのワーキング・グループ<目黒庁舎>
- 5/20~21 平成16年度全国進路指導担当者等研究協議会  
<独立行政法人国立オリンピック記念青少年総合センター>
- 5/25 評価委員会自己点検評価部会<目黒庁舎>
- 5/26 研究企画開発委員会、検討課題の整理のためのワーキング・グループ<目黒庁舎>
- 5/27 名誉所員称号記授与式<目黒庁舎>  
( 遠藤昭雄前所長、渡部宗助前教育政策・評価研究部長 )
- 6/ 2~3 全国教育研究所連盟役員会・総会・研究発表大会  
<北海道立教育研究所・札幌市教育センター>
- 6/16~18 全国生涯学習センター等研究交流会<上野庁舎>
- 6/17 運営会議<目黒庁舎>
- 6/22 臨時評議員会<目黒庁舎>
- 6/23 検討課題の整理のためのワーキング・グループ<目黒庁舎>
- 6/23~25 社会教育主事専門講座 [ 文部科学省共催 ] <上野庁舎>
- 6/24 平成16年度第1回研究経過報告会<目黒庁舎>
- 6/25 評価委員会自己点検評価部会<目黒庁舎>
- 6/28~7/9 図書館司書専門講座 [ 文部科学省共催 ] <上野庁舎>
- 6/29 人事委員会<目黒庁舎>
- 6/30 研究企画開発委員会<目黒庁舎>
- 7/ 2 平成16年度第1回文教施設研究センター研究会<文部科学省>
- 7/ 3 矢野重典所長就任
- 7/ 5 所長就任式<目黒庁舎>
- 7/ 8 運営会議<目黒庁舎>
- 7/ 8~9 全国教育研究所連盟管理運営事務等研究協議会<愛知県総合教育センター>
- 7/15 研究企画開発委員会<目黒庁舎>
- 7/20~8/26 社会教育主事講習 [ A ] <上野庁舎>
- 7/27~8/ 3 アジア・太平洋地域 持続可能な開発のための教育(ESD)に関するセミナー<目黒庁舎>
- 7/28 検討課題の整理のためのワーキング・グループ<目黒庁舎>
- 7/31 教育情報ナショナルセンターリニューアル<目黒庁舎>
- 8/10~11 平成16年度生徒指導総合推進会議  
<独立行政法人国立オリンピック記念青少年総合センター>
- 8/26 平成16年度第1回評議員会<目黒庁舎>
- 9/ 1 評価委員会自己点検評価部会<目黒庁舎>
- 9/ 6~10 生涯学習の情報化に関する研究セミナー<上野庁舎>
- 9/ 9 運営会議、人事委員会、評価委員会、図書館運営委員会 <目黒庁舎>
- 9/ 9~10 全国教育研究所連盟第18期共同研究第1回全国研究集会<広島市教育センター>
- 9/13~17 全国体験活動ボランティア活動推進研究セミナー<上野庁舎>
- 9/27~10/1 学習プログラム研究セミナー<上野庁舎>
- 9/28 第1回外部評価委員会<目黒庁舎>

- 9/30 第14回所員会議<目黒庁舎>
- 10/ 4~8 社会教育事業の評価に関する研究セミナー<上野庁舎>
- 10/12~15 新任図書館長研修[文部科学省共催]<上野庁舎>
- 10/13~14 生徒指導総合連携推進事業ブロック別協議会(中部地区)<江南市民文化会館>
- 10/14 運営会議、人事委員会<目黒庁舎>
- 10/14 平成16年度第2回文教施設研究センター研究会<文部科学省>
- 10/14~15 平成16年度学校図書館フォーラム(東部ブロック)<栃木県教育会館>
- 10/19 研究企画開発委員会<目黒庁舎>
- 10/26~27 生徒指導総合連携推進事業ブロック別協議会(西部地区)<ウェルシティ宮崎>
- 10/27~29 体験活動ボランティア活動支援センターフォーラム<上野庁舎>
- 11/11~12 全国教育研究所連盟教育指導等研究協議会<大阪府教育センター>
- 11/15~16 生徒指導総合連携推進事業ブロック別協議会(東部地区)<ホテルレイクビュー水戸>
- 11/18~19 全国教育研究所連盟教育課題等研究協議会<愛知県総合教育センター>
- 11/18~19 平成16年度学校図書館フォーラム(西部ブロック)<高知県民文化ホール>
- 11/25 運営会議<目黒庁舎>
- 11/26 教育課程研究センター講演会「アメリカ及びイギリスの全国学力調査について」  
<丸の内庁舎>
- 11/29~30 平成16年度学校図書館フォーラム(中部ブロック)<長良川国際会議場>
- 12/ 3 第2回外部評価委員会<目黒庁舎>
- 12/ 3 情報化推進委員会<目黒庁舎>
- 12/10 平成16年度第3回文教施設研究センター研究会<文部科学省>
- 12/16 平成16年度第2回研究経過報告会<目黒庁舎>
- 12/24 運営会議、人事委員会<目黒庁舎>

[平成17年]

- 1/13 運営会議<目黒庁舎>
- 1/17~2/23 社会教育主事講習[B]<上野庁舎>
- 1/25 平成16年度特定の課題に関する調査,音楽等質問紙調査実施(中3)
- 1/26 アンドレア・シュライヒャーOECD教育局指標分析課長講演会『「OECD-PISA調査から見る日本の教育」-OECD生徒の学習到達度調査(PISA)2003年調査結果から見えてくる日本の教育と生徒の現状-』[文部科学省共催]<日経ホール>
- 2/ 1 全国教育研究所連盟常任委員会<目黒庁舎>
- 2/14~22 アジア・太平洋地域 カリキュラム改革に関するワークショップ<目黒庁舎>
- 2/16 第3回外部評価委員会<目黒庁舎>
- 2/17 運営会議、人事委員会<目黒庁舎>
- 2/17 平成16年度特定の課題に関する調査,音楽等質問紙調査実施(小4~中2)
- 2/23 研究企画開発委員会<目黒庁舎>
- 2/24 第23回教育研究公開シンポジウム「国際学力調査に見る我が国の学力の現状と指導法の改善」<コンファレンススクエアエムプラス(三菱ビル内)>
- 3/10 運営会議<目黒庁舎>
- 3/11 平成16年度教育情報の提供に関する事務連絡協議会<目黒庁舎>
- 3/14 国立研究機関長協議会総会<虎ノ門パストラル>
- 3/22 平成16年度第2回評議員会<目黒庁舎>
- 3/24 人事委員会<目黒庁舎>
- 3/24 第15回所員会議<目黒庁舎>
- 3/25 平成16年度第4回文教施設研究センター研究会<文部科学省>
- 3/26 平成16年度教育改革国際シンポジウム『「持続可能な開発」と21世紀の教育」  
[文部科学省共催]<一橋記念講堂>

## 2 . 組 織

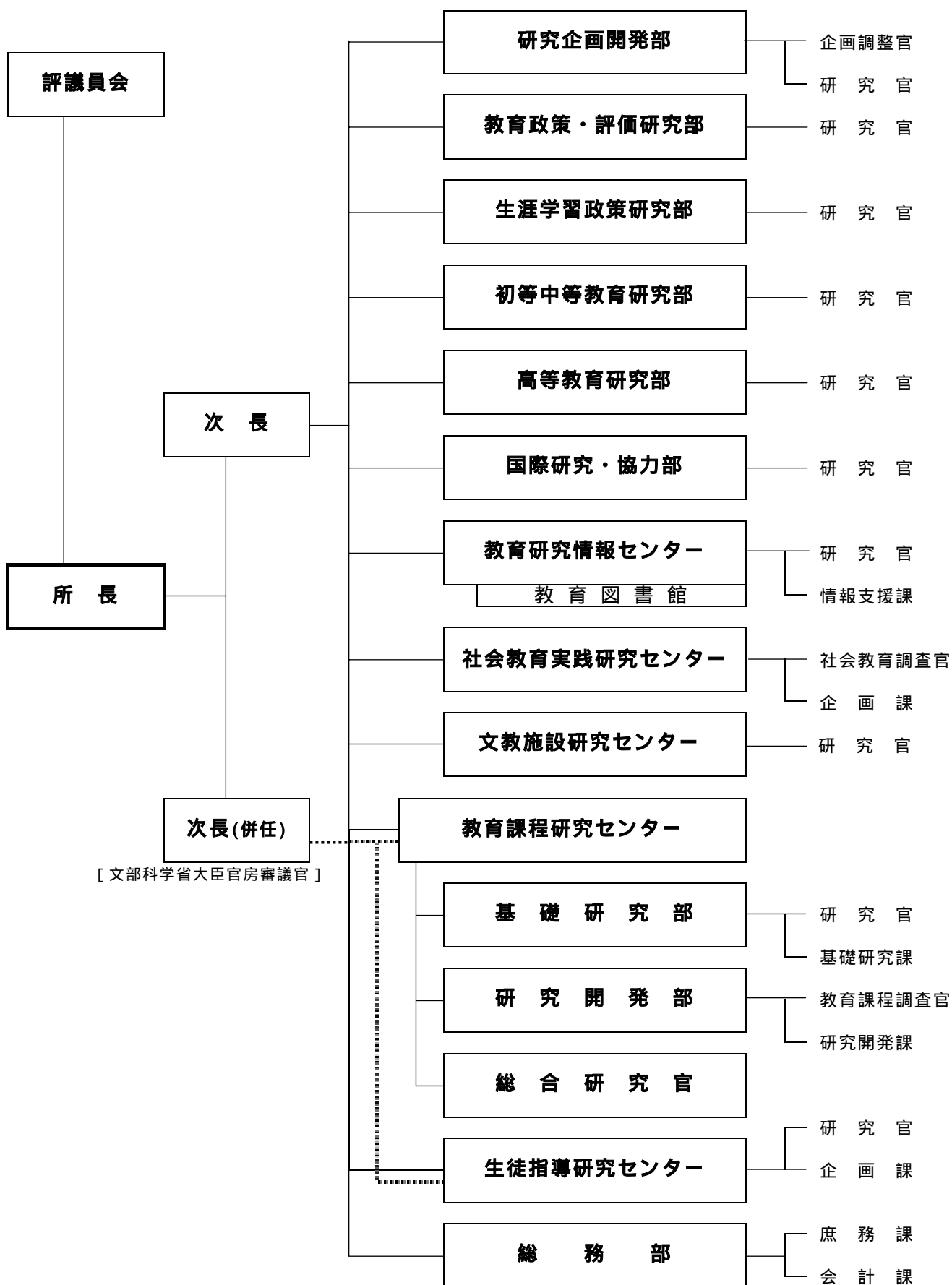

### 3. 評議員・現職員・客員研究員・共同研究員

#### (1) 評議員 (任期:平成15年11月15日~平成17年11月14日)

|     |       |                           |
|-----|-------|---------------------------|
| 会長  | 三角 哲生 | 学校法人二階堂学園理事長              |
| 副会長 | 木村 孟  | 大学評価・学位授与機構長              |
|     | 相澤 益男 | 東京工業大学長(H17.3.22~)        |
|     | 石 弘光  | 一橋大学長(~H17.3.21)          |
|     | 安西祐一郎 | 慶応義塾長・慶応義塾理事長・慶應義塾大学長     |
|     | 石郷岡悦子 | 港区立高輪台小学校長                |
|     | 江上 節子 | 東日本旅客鉄道株式会社フロンティアサービス研究所長 |
|     | 小栗 洋  | 東京都立新宿高等学校長               |
|     | 梶田 叡一 | 京都ノートルダム女子大学長             |
|     | 斎藤 尚也 | 東京都教職員研修センター所長            |
|     | 島田 燐子 | 文京学院大学長・理事長               |
|     | 末松 安晴 | 国立情報学研究所長                 |
|     | 藤崎 武利 | 港区三田中学校長(H16.8.26~)       |
|     | 小野 具彦 | 中野区立中央中学校長(~H16.8.25)     |
|     | 細村 迪夫 | 独立行政法人国立特殊教育総合研究所理事長      |
|     | 牧野カツコ | お茶の水女子大学大学院人間文化研究科教授      |
|     | 茂木友三郎 | キッコーマン株式会社代表取締役会長         |
|     | 山本 恒夫 | 学校法人八洲学園大学教授、筑波大学名誉教授     |

#### (2) 現職員 (平成16年度)

|              |                         |                   |                        |                       |                   |                      |       |
|--------------|-------------------------|-------------------|------------------------|-----------------------|-------------------|----------------------|-------|
| <b>所長</b>    | 銭谷 眞美<br>(~H16.7.1事務取扱) | <b>研究企画開発部</b>    | 部長                     | 吉田 靖<br>(~H16.6.30)   | <b>国際研究・協力部</b>   | 部長                   | 渡邊 良  |
|              | 矢野 重典<br>(H16.7.3~)     |                   |                        | 田浦 宏己<br>(H16.7.1~)   | 総括研究官             |                      | 鑑屋真理子 |
| <b>次長</b>    | 小田 豊                    |                   |                        | 河合 久                  | "                 |                      | 齊藤 泰雄 |
| <b>次長(併)</b> | [文部科学省大臣官房審議官]          | 企画調整官             |                        | 坂谷内 勝<br>(H16.4.8~)   | "                 |                      | 沼野 太郎 |
|              | 金森 越哉<br>(~H16.6.30)    | 総括研究官             |                        | 永田 佳之<br>(~H16.12.31) | 主任研究官             |                      | 篠原 真子 |
|              | 山中 伸一<br>(H16.7.1~)     | 主任研究官             |                        | 佐瀬 宣次<br>(~H16.12.31) | 研究員               |                      | 丸山 英樹 |
|              |                         | 専門職員(併)           |                        | 佐藤 泰司<br>(~H16.12.31) |                   |                      |       |
| <b>総務部</b>   |                         | <b>教育政策・評価研究部</b> |                        |                       | <b>教育研究情報センター</b> |                      |       |
| 部長           | 國友 孝信                   | 部長                | (併)小田 豊<br>(~H16.9.30) |                       | センター長             | 清水 康敬                |       |
| [庶務課]        |                         |                   | 小松 郁夫<br>(H16.10.1~)   |                       | [情報支援課]           |                      |       |
| 課長           | 関崎 徳彦                   | 総括研究官             | 坂野 慎二                  |                       | 課長                | 桑原 達也                |       |
| 課長補佐         | 鈴木 和夫<br>(~H16.9.30)    | "                 | 橋本 昭彦                  |                       | 企画係長              | 林 潤一郎                |       |
| 庶務・企画係長      | 金沢 伸也                   | "                 | 屋敷 和佳                  |                       | 企画係               | 亀井 有子                |       |
| 人事係長         | 竹下 和宏                   | "                 | 結城 忠                   |                       | 運用管理係             | 佐藤 猛                 |       |
| 人事係          | 瀬戸 教仁<br>(~H16.6.30)    | 主任研究官             | 本多 正人                  |                       | "                 | 伊藤 真紀                |       |
|              | 園部 稔<br>(H16.7.1~11.30) | 研究員               | 青木 栄一                  |                       | データベース・情報提供係長     | 有賀 浩                 |       |
| "            | 大塚 邦子                   | <b>生涯学習政策研究部</b>  |                        |                       | データベース・情報提供係      | 鈴木由美子                |       |
| 専門職員         | 鈴木田鶴子                   | 部長                | 山田 兼尚                  |                       | 総括研究官             | 小松 幸廣                |       |
| "            | 佐瀬 宣次                   | 総括研究官             | 岩崎久美子                  |                       | "                 | 齋藤 道子                |       |
| "            | 佐藤 泰司<br>(~H16.12.31)   | "                 | 笹井 宏益                  |                       | "                 | 坂谷内 勝<br>(~H16.4.7)  |       |
| [会計課]        |                         | "                 | 澤野由紀子                  |                       | "                 | 吉岡 亮衛                |       |
| 課長           | 野呂瀬 寿                   | "                 | 立田 慶裕                  |                       | 主任研究官             | 岩田 裕美<br>(~H16.8.31) |       |
| 課長補佐         | 篠原 岩雄                   | <b>初等中等教育研究部</b>  |                        |                       | 研究員               | 千々布敏弥                |       |
| 総務係長         | 山下 勝弘                   | 部長                | 高浦 勝義                  |                       |                   | 榎本 聡                 |       |
| 総務係          | 大平 智子                   | 総括研究官             | 有本 昌弘                  |                       | [教育図書館]           |                      |       |
| 経理係長         | 太田 邦之                   | "                 | 下田 好行                  |                       | 総務係長              | 武笠まゆみ                |       |
| 経理係          | 里村 俊彦<br>(~H16.6.30)    | 主任研究官             | 松尾 知明                  |                       | 総務係               | 千田 志帆                |       |
|              | 清田 盟<br>(H16.7.1~)      | 研究員               | 山森 光陽                  |                       | 受入整理係長            | 新井 俊子                |       |
| "            | 角田 京子                   | <b>高等教育研究部</b>    |                        |                       | 閲覧係長              | 豊田三千代                |       |
| 管理係長         | 小川代枝生                   | 部長                | 小松 郁夫<br>(~H16.9.30)   |                       | 閲覧係               | 小玉麻利子                |       |
| 管理係          | 関野 榮子                   |                   | 塚原 修一<br>(H16.10.1~)   |                       |                   |                      |       |
| "            | 高橋 尚久                   | 総括研究官             | 川島 啓二                  |                       |                   |                      |       |
| "            | 有山 智子                   | "                 | 木岡 一明                  |                       |                   |                      |       |
| "            | 松本 博志                   | "                 | 菊地 栄治                  |                       |                   |                      |       |
| 専門職員         | 佐藤 泰司<br>(H17.1.1~)     | "                 | 塚原 修一<br>(~H16.9.30)   |                       |                   |                      |       |

**教育課程研究センター**

センター長 月岡 英人  
 (~H16.6.30)  
 折原 守  
 (H16.7.1~)

**基礎研究部**

部長 三宅 征夫

## [基礎研究課]

課長 金子 寛志  
 企画係長 岩間 光彦  
 企画係 清水 裕子  
 調査情報係 岸谷 高大  
 " 小宮 さやか  
 専門職 三浦 潤一  
 (H17.3.1~)

## 総括研究官

" 有元 秀文  
 " 小倉 康  
 " 工藤 文三  
 " 五島 政一  
 " 猿田 祐嗣  
 " 瀬沼 花子  
 " 名取 一好  
 " 西野 真由美  
 " 鳩貝 太郎  
 " 松原 静郎  
 " 谷田部 玲生  
 " 渡邊 寛治  
 主任研究官 二井 正浩  
 " 安野 史子  
 研究員 新野 貴則  
 " 萩原 康仁

**総合研究官**

長崎 榮三

**研究開発部**

部長 舟橋 徹

## [研究開発課]

課長 坂口 浩司  
 (~H16.9.30)  
 太田 知啓  
 (H16.12.1~)

## 企画係長

小林 努  
 (~H16.11.30)

" 平山 いか  
 (H17.1.1~)

## 企画係

渡邊 和弘  
 (~H16.6.30)

" 佐藤 晃子

" 殿岡 布佐子  
 (~H16.12.31)

" 内田 奈緒

指導係長 武市 綾香

指導係 菊池 教子

" 野澤 恵美

専門職 門脇 幸見

西川 美雪

滝 和佳奈

教育課程調査官 浅川 俊夫  
 " 池田 信明  
 " 池守 滋  
 " 石橋 篤  
 " 板良 敷 敏  
 (~H16.10.31)  
 " 井上 一郎  
 " 今関 豊一  
 " 上野 耕史  
 " 大熊 信彦  
 " 大倉 泰裕  
 " 太田 光春  
 " 大橋 泰久  
 " 岡 陽子  
 " 落合 敏邦  
 " 神長 美津子  
 " 清原 洋一  
 " 小玉 秀史  
 " 呉屋 博  
 " 笹尾 幸夫  
 " 柴原 弘志  
 " 杉田 洋  
 " 添野 龍雄  
 " 高須 一  
 " 田代 直幸  
 " 立花 正男  
 " 寺田 登  
 " 戸田 芳雄  
 " 富山 哲也  
 (H16.10.1~)  
 " 永井 克昇  
 " 長尾 篤志  
 " 中尾 敏朗  
 " 永田 繁雄  
 " 西辻 正副  
 " 日置 光久  
 " 平田 和人  
 " 村上 尚徳  
 " 望月 昌代  
 " 安野 功  
 " 矢幅 清司  
 " 吉開 潔  
 " 吉川 成夫  
 " 渡邊 彰

**生徒指導研究センター**

センター長(併) 月岡 英人  
 (~H16.6.30)  
 折原 守  
 (H16.7.1~)

## [企画課]

課長 金子 泰久  
 企画係長 荒木 昌美  
 指導係 村山 嘉審  
 企画係 大和田 智代

## 総括研究官

滝 充

" 宮下 和己

" 森嶋 昭伸

主任研究官 大塚 尚子

**社会教育実践研究センター**

センター長(併) 椎 廣行  
 文部科学省生涯学習政策局生涯学習推進課民間事業振興室長

## [企画課]

課長 平田 博教

企画係長 宮本 二郎

企画係 川瀬 成彦

" 岩下 聖子

" 阿部 真弓

普及・調査係長 望月 豊

(~H16.9.30)

泡淵 栄人

(H16.10.1~)

専門職員 鳥越留美子

普及・調査係 田中 曜子

" 岩切 麻衣

(~H16.9.30)

中田 友絵

(H17.1.1~)

社会教育調査官 村田 智己

専門調査員 井浦 政義

" 井上 昌幸

" 加藤 美幸

" 北島 泰雄

**文教施設研究センター**

センター長 丹沢 広行

総括研究官 森川 能任

(~H16.12.31)

山本聖一郎

(H17.1.1~)

企画係長 竹内 真司

(H16.10.1~)

専門調査員 足立 剛一

" 鈴木 英勝

(~H16.9.30企画係長併任)

## (3) 客員研究員

| 氏名    | 所属                    | 研究調査の内容                                   | 研究部・センター<br>又は研究プロジェクト              | 専門分野                       |
|-------|-----------------------|---|-------------------------------------|----------------------------|
| 堀口 秀嗣 | 常磐大学国際学部教授            | 「地方教育研究所との共同研究の企画・推進」への参画                 | 研究企画開発部                             | 教育工学<br>情報教育               |
| 池田 輝政 | 名古屋大学高等教育研究センター教授     | 「高等教育改革に関する調査研究」への参画                      | 高等教育研究部                             | 高等教育論                      |
| 金 泰勲  | 日本大学文理学部非常勤講師         | 「韓国と日本の教育改革の動向に関する比較研究」への参画               | 国際研究・協力部                            | 比較教育学<br>国際理解教育            |
| 嶋野 道弘 | 文部科学省初等中等教育局主任視学官     | 「評価規準・調査方法等の研究開発」<br>「全国的かつ総合的な学力調査」への参画  | 教育課程研究センター                          | 教育課程<br>生活科教育<br>総合的な学習の時間 |
| 上野 淳  | 東京都立大学工学研究科教授         | 「教室の健全な環境の確保等に関する調査研究」への参画                | 文教施設研究センター                          | 建築計画学<br>環境心理学<br>環境行動学    |
| 長澤 悟  | 東洋大学工学部教授             | 「学校施設の防犯対策に係る事例集の作成に関する調査研究」への参画          |                                     | 建築計画学                      |
| 渡部 宗助 | 元教育政策・評価研究部長          | 「戦後教育法制の形成過程に関する調査研究」への参画                 | 戦後教育法制の形成過程に関する調査研究                 | 近現代日本教育史                   |
| 渡辺三枝子 | 筑波大学人間総合科学研究科教授       | 「生涯にわたるキャリア発達の形成過程に関する総合的研究」への参画          | 生涯にわたるキャリア発達の形成過程に関する総合的研究          | カウンセリング心理学                 |
| 牟田 博光 | 東京工業大学教育工学開発センター教授    | 「OECD - PISA」への参画                         | OECD - PISA調査「生徒の学習到達度調査」           | 教育工学<br>教育社会学              |
| 相良 憲昭 | 京都ノートルダム大学副学長         |   |                                     | 国際教育<br>比較教育学              |
| 坂本 孝徳 | 広島工業大学教授              |   |                                     | 教育行政<br>比較教育学              |
| 鎌谷 親善 | 元東洋大学教授               | 「新しい時代における大学と産業社会との相関システムの構築に関する調査研究」への参画 | 新しい時代における大学と産業社会との相関システムの構築に関する調査研究 | 技術史                        |
| 吉本 圭一 | 九州大学大学院人間環境学研究院助教授    |   |                                     | 高等教育論<br>教育社会学             |
| 下野 洋  | 学校法人国際学園星槎大学設立準備室長    | 「理科及び算数数学の到達度とそれに影響を与える諸因子に関する定点調査研究」への参画 | 理科及び算数数学の到達度とそれに影響を与える諸因子に関する定点調査研究 | 科学教育<br>(地学教育)<br>環境教育     |
| 正田 實  | 元文部省主任視学官、元滋賀大学教育学部教授 | 「IEA国際数学・理科教育動向調査(TIMSS2003)」への参画         | IEA国際数学・理科教育動向調査(TIMSS2003)         | 数学教育                       |

## (4) 共同研究員

| 氏名    | 所属                        | 研究テーマ                           | 担当教官                      | 期間                         |
|-------|---------------------------|---------------------------------|---------------------------|----------------------------|
| 山本 朋弘 | 熊本県人吉市立東間小学校教諭            | 小学校体育実技における携帯用端末(PDA)活用に関する検討   | 教育研究情報センター<br>清水 康敬 センター長 | 平成16年10月1日～<br>平成17年3月31日  |
| 大島 正豊 | 佐賀県立厳木高等学校教諭              | 企業・行政・大学・地域と連携する教育情報システムの研究     | 教育研究情報センター<br>吉岡 亮衛 総括研究官 | 平成17年1月1日～<br>平成17年3月31日   |
| 森田 裕介 | 長崎大学教育学部助教授               | 非接触型ICカードを活用した野外観察学習の有用性に関する検討  | 教育研究情報センター<br>榎本 聡 研究員    | 平成16年10月1日～<br>平成17年3月31日  |
| 藤木 卓  | 長崎大学教育学部助教授               | R F I D とデータベースとの連携に関する検討       | 教育研究情報センター<br>榎本 聡 研究員    | 平成16年10月1日～<br>平成17年3月31日  |
| 辻 靖彦  | 独立行政法人メディア教育開発センター研究開発部助手 | 学習対象メタデータの多機関連携に関する検討           | 教育研究情報センター<br>榎本 聡 研究員    | 平成16年10月1日～<br>平成16年12月31日 |
| 辻 靖彦  | 独立行政法人メディア教育開発センター研究開発部助手 | メタデータを用いた教育用コンテンツの共有と流通に関する研究開発 | 教育研究情報センター<br>榎本 聡 研究員    | 平成17年1月1日～<br>平成17年3月31日   |

## 4 . 定員及び予算

### ( 1 ) 定員 ( 平成 1 6 年度末 )

|                 | ( 人 )             |
|-----------------|-------------------|
| 所 長             | 1                 |
| 次 長             | 1                 |
| 部長・センター長・総合研究官  | 13                |
| 総括研究官・主任研究官・研究員 | 58                |
| 教育課程調査官         | 39                |
| 社会教育調査官・専門調査員   | 5                 |
| 事務職員等           | 36                |
| 計               | 153<br>( 併任は除く。 ) |

### ( 2 ) 予 算

|                          | ( 単位 : 千円 ) |           |
|--------------------------|-------------|-----------|
| 事 項                      | 平成 16 年度    | 平成 15 年度  |
| 人に伴う経費                   | 1,416,000   | 1,387,136 |
| 管理運営経費                   | 88,305      | 85,393    |
| 政策研究機能高度化推進経費            | 133,726     | 130,870   |
| 事業経費                     | 1,598,414   | 2,108,797 |
| 国際研究協力経費                 | 124,896     | 126,989   |
| 教育情報ナショナルセンター機能の整備に要する経費 | 117,818     | 110,522   |
| 計                        | 3,479,159   | 3,949,707 |
| 施設整備費                    | 21,275      | 26,275    |
| 合 計                      | 3,500,434   | 3,975,982 |



## 5 . 施設等

|    |            |                      |
|----|------------|----------------------|
| 敷地 | 【目黒庁舎】     | 9,735 m <sup>2</sup> |
|    | 【上野庁舎】     | 3,150 m <sup>2</sup> |
|    | [ 松戸宿泊施設 ] | 4,966 m <sup>2</sup> |

|    |        |                 |                      |                      |
|----|--------|-----------------|----------------------|----------------------|
| 建物 | 【目黒庁舎】 | 区分              | 建面積                  | 延面積                  |
|    |        | 本館 (RC 4 階建)    | 1,400 m <sup>2</sup> | 4,360 m <sup>2</sup> |
|    |        | 西館 (RC 3 階建)    | 668                  | 2,040                |
|    |        | 東館 (RC 3 階建)    | 556                  | 1,844                |
|    |        | 南館 (RC 2 階建)    | 434                  | 725                  |
|    |        | 渡廊下 (R 1 階建)    | 34                   | 34                   |
|    |        | 実験棟 (RC 3 階建)   | 296                  | 882                  |
|    |        | 設備棟 (RC 地下 1 階) | 216                  | 216                  |
|    |        | 車庫 (鉄筋造)        | 39                   | 39                   |
|    |        | 合 計             | 3,643                | 10,140               |

|         |                       |                    |
|---------|-----------------------|--------------------|
| 【丸の内庁舎】 | 区分                    | 延面積                |
|         | 文部科学省ビル 7 階 (RC10 階建) | 532 m <sup>2</sup> |
|         | 文部科学省ビル 3 階 (RC10 階建) | 129                |
|         | 三菱ビル 2 階 (RC15 階建)    | 220                |
|         | 合 計                   | 881                |

|        |              |                    |                      |
|--------|--------------|--------------------|----------------------|
| 【上野庁舎】 | 区分           | 建面積                | 延面積                  |
|        | 本館 (RC 3 階建) | 813 m <sup>2</sup> | 2,359 m <sup>2</sup> |
|        | 合 計          | 813                | 2,359                |

|            |                         |                      |                      |
|------------|-------------------------|----------------------|----------------------|
| [ 松戸宿泊施設 ] | 区分                      | 建面積                  | 延面積                  |
|            | 本館 (RC 3 階建) (一部地下 2 階) | 1,001 m <sup>2</sup> | 2,734 m <sup>2</sup> |
|            | 合 計                     | 1,001                | 2,734                |

丸の内庁舎については、民間業者からの借用分

## 6. 科学研究費補助金による研究一覧

### 1 科学研究費

(新規研究課題)

| 番号 | 研究種目    | 研究代表者 | 研究期間<br>(年度) | 研究課題                                    |
|----|---------|-------|--------------|---|
| 1  | 特定領域研究  | 塚原 修一 | 16 - 17      | 江戸期における産業技術と先端科学技術の接点 - 醸造技術を中心に -      |
| 2  | 基盤研究(B) | 長崎 栄三 | 16 - 18      | 高等学校における離散数学を中心とした新たな教材の開発研究            |
| 3  | "       | 橋本 昭彦 | 16 - 18      | 米国における新しい教育スタンダード・評価の学校現場への定着過程の研究      |
| 4  | "       | 立田 慶裕 | 16 - 18      | 生涯にわたる読書能力の形成に関する総合的研究                  |
| 5  | "       | 名取 一好 | 16 - 18      | 中等教育におけるキャリア準備教育の現状とカリキュラム開発に関する国際比較研究  |
| 6  | "       | 小田 豊  | 16 - 18      | 幼児教育における教師の保育観の日米比較文化研究:ビデオ刺激法による検討     |
| 7  | 基盤研究(C) | 岩崎久美子 | 16 - 18      | 在外教育機関に学ぶ日本人高校生のキャリア意識 - 日本で育つ青少年との比較 - |
| 8  | "       | 吉岡 亮衛 | 16           | 2020年の科学教育のあり方に関する企画調査研究                |
| 9  | 萌芽研究    | 川島 啓二 | 16 - 18      | ギャップイヤーの実態と機能に関する実証的研究                  |
| 10 | "       | 笹井 宏益 | 16 - 17      | 社会教育事業のコミュニティ形成に対する効果に関する研究             |
| 11 | 若手研究(B) | 安野 史子 | 16 - 17      | 数学の学力・能力の識別性が高いテスト項目開発支援のための研究          |
| 12 | "       | 榎本 聡  | 16 - 17      | 即時情報提示型の観察学習支援システムの開発と評価                |
| 13 | "       | 萩原 康仁 | 16 - 17      | 目標準拠評価の評定結果に対する生徒の納得感に関する調査研究           |
| 14 | "       | 青木 栄一 | 16 - 18      | 地方分権改革による自治体教育行政の変容に関する実証的研究            |

(継続研究課題)

| 番号 | 研究種目    | 研究代表者 | 研究期間<br>(年度) | 研究課題                                    |
|----|---------|-------|--------------|---|
| 1  | 特別研究促進費 | 渡辺 良  | 15 - 17      | 国際的な教育ネットワークの動向と課題 - APECを中心に -         |
| 2  | 特定領域研究  | 日置 光久 | 15 - 16      | 理数科教育と他教科との関連を踏まえた学習指導の改善に関する実証的研究      |
| 3  | "       | 猿田 祐嗣 | 15 - 16      | 理科教育の内容とその配列に関する総合的研究                   |
| 4  | "       | 長崎 栄三 | 15 - 16      | 算数・数学教育の内容とその配列に関する総合的研究                |
| 5  | "       | 瀬沼 花子 | 15 - 16      | 算数・数学教育における創造性の育成に関する政策とその実情の国際比較研究     |
| 6  | "       | 小倉 康  | 15 - 16      | 未来社会に求められる科学的資質・能力に関する科学教育課程の編成原理       |
| 7  | 基盤研究(A) | 小倉 康  | 15 - 18      | 優れた小中学校理科授業構成要素に関する授業ビデオ分析とその教師教育への適用   |
| 8  | 基盤研究(B) | 本多 正人 | 14 - 16      | 教育政策評価研究の課題と評価手法の開発に関する基礎的研究            |
| 9  | "       | 高浦 勝義 | 14 - 16      | ポートフォリオ評価を活用した指導と評価の改善に関する開発的研究         |
| 10 | "       | 瀬沼 花子 | 14 - 16      | 「理想的な数学授業」のイメージと実情に関する国際比較研究            |
| 11 | "       | 松原 静郎 | 14 - 16      | グリーンケミストリー教材の開発とそれを使っての意思決定能力育成に関する調査研究 |
| 12 | "       | 工藤 文三 | 14 - 16      | 総合的な学習の時間におけるカリキュラムの評価と改善に関する研究         |
| 13 | "       | 佐々木 毅 | 15 - 17      | イギリスの中等教育改革に関する調査研究 - 総合制学校と多様化政策 -     |
| 14 | "       | 吉岡 亮衛 | 15 - 17      | 学校での学習内容と成人の科学的知識の関係性についての日独比較研究        |
| 15 | "       | 猿田 祐嗣 | 15 - 17      | 理科における論理的表現力に関する経年変化研究                  |
| 16 | "       | 小松 幸廣 | 15 - 16      | 教育用 観測情報データサーバの開発                       |
| 17 | "       | 坂野 慎二 | 15 - 17      | 少子化と地域差を考慮した基礎学力を保障するための小中高一貫教育の総合調査研究  |
| 18 | "       | 木岡 一明 | 15 - 18      | 学校評価システムの構築に関する開発的研究                    |
| 19 | "       | 塚原 修一 | 15 - 17      | 高等教育市場の国際化状況における政府と質保証の役割               |

|    |         |        |         |   |
|----|---------|--------|---------|---|
| 20 | "       | 谷田部 玲生 | 15 - 17 | 野外学習を通して地学リテラシーを育てるための教師教育プログラムの開発に関する研究  |
| 21 | "       | 有元 秀文  | 15 - 17 | 児童生徒の学習漢字と語彙の習得に関する基礎的調査研究                |
| 22 | "       | 五島 政一  | 13 - 16 | アースシステム教育の国際比較研究に基づいた教育システムの開発に関する実証的研究   |
| 23 | "       | 鍛屋 真理子 | 14 - 16 | 東アジア地域における「早期教育」の現状と課題に関する国際比較研究          |
| 24 | "       | 坂谷内 勝  | 15 - 17 | 太平洋の教育機関を対象とした日本語コンテンツの実態調査と流通システムの共同開発   |
| 25 | "       | 菊地 栄治  | 15 - 17 | 「公設民営」型学校に関する国際比較研究: < 公共性 > の評価を中心に      |
| 26 | 基盤研究(C) | 澤野 由紀子 | 14 - 16 | 生涯学習政策評価の理論的・実証的研究                        |
| 27 | "       | 三宅 征夫  | 15 - 16 | 中学校理科における観点別評価問題・評価方法の改善開発研究              |
| 28 | "       | 河合 久   | 15 - 16 | 評価の信頼性を高めるための教師研修用プログラムの研究開発              |
| 29 | "       | 屋敷 和佳  | 15 - 16 | 少子化・過疎化が進む地域における最適な学校教育システムの開発に関する研究      |
| 30 | "       | 結城 忠   | 15 - 17 | 教育情報の公開と説明責任の在り方に関する日本・ドイツ・アメリカの比較法制的研究   |
| 31 | "       | 下田 好行  | 15 - 16 | 総合的な学習における学習者の認識の深まりを促す教育内容・方法の開発研究       |
| 32 | "       | 斎藤 道子  | 15 - 16 | 総合的な学習の時間における「単元展開構想」の解析 - 知の総合化をめざして -   |
| 33 | "       | 西野 真由美 | 15 - 16 | 職業観・勤労観を育成する道徳教育・特別活動カリキュラムの開発に関する研究      |
| 34 | "       | 渡邊 寛治  | 15 - 16 | 小学校の英会話学習の実態調査とその学習の評価の在り方に関する実際研究        |
| 35 | 萌芽研究    | 橋本 昭彦  | 14 - 16 | 教育における評価研究の在り方に関する日韓比較研究                  |
| 36 | "       | 工藤 文三  | 14 - 16 | 高等学校における学校設定教科・科目の開発・運用実態に関する調査研究         |
| 37 | "       | 坂谷内 勝  | 15 - 16 | 数学・理科・情報の教科で共通に使われている科学用語の分析に関する研究        |
| 38 | "       | 立田 慶裕  | 15 - 16 | 標準プロトコルによる教育学知識の国際的共有化の可能性に関する研究          |
| 39 | "       | 松尾 知明  | 15 - 17 | 学校教育カリキュラムの構成原理に関する研究                     |
| 40 | "       | 小松 郁夫  | 15 - 17 | 複雑系教育経営学の構築に関する比較研究                       |
| 41 | "       | 山田 兼尚  | 15 - 16 | キャンベル共同計画の日本への適用 - 実証研究の系統的レビュー・システムの開発 - |
| 42 | "       | 菊地 栄治  | 15 - 17 | 公共性 を育む高校教育改革の実践と構造に関する臨床的研究              |
| 43 | "       | 谷田部 玲生 | 15 - 17 | 社会科系教科において国際機関作成教材の利用を推進するための研究           |
| 44 | "       | 二井 正浩  | 15 - 17 | 「現代史」の内容構成および授業構成に関する研究                   |
| 45 | 若手研究(B) | 新野 貴則  | 15 - 17 | 芸術にかかわる教科等のカリキュラム開発に関する基礎的研究              |

## 2 特別研究員奨励費

(新規研究課題)

| 番号 | 採用年度   | 研究代表者 | 研究期間<br>(年度) | 研究課題                                    |
|----|--------|-------|--------------|---|
| 1  | 平成16年度 | 荒川 英央 | 16 - 18      | 近代日本の中等教育知識の社会的構成に関する歴史社会学的研究: 科学教育を事例に |
| 2  | "      | 鞍馬 裕美 | 16 - 18      | 米国の教師教育改革に関する研究 - 教育学部の再構築に着目して -       |

(継続研究課題)

| 番号 | 採用年度   | 研究代表者  | 研究期間<br>(年度) | 研究課題                                     |
|----|--------|--------|--------------|--|
| 1  | 平成14年度 | 井上 比呂子 | 15 - 17      | 異なる発達段階における自己概念の国際比較 - 日米の小学生と大学生の構造比較 - |
| 2  | 平成15年度 | 渡邊 あや  | 15 - 17      | フィンランドにおける知識基盤社会の進展に伴う高等教育の変容に関する実証的研究   |
| 3  | "      | 藤田 祐介  | 15 - 17      | 戦後教育改革期における教育政策の形成と利益団体の役割               |

## 7. 外国人来訪者一覧

| 年月日      | 来訪者名                              | 国籍等     | 役職名                           | 来所の目的                                       | 主な所側の対応者  |
|----------|-----------------------------------|---------|-------------------------------|---|---|
| 16. 5.12 | Ulrich Teichler                   | ドイツ     | カッセル大学<br>高等教育・職業研究<br>センター所長 | 日本の高等教育政策に関する<br>事情聴取                       | 小松郁夫 高等教育研究部長<br>川島啓二 総括研究官<br>塚原修一 総括研究官             |
| 16. 5.19 | Philip Altbach                    | アメリカ合衆国 | ボストン・カレッジ<br>国際高等教育センター<br>長  | 「アジアの高等教育と日本<br>の役割」について講演                  | 塚原修一 総括研究官  |
| 16. 6.12 | Ulrich Teichler                   | ドイツ     | カッセル大学<br>高等教育・職業研究<br>センター所長 | 「国際化、グローバル化、<br>欧州化：ドイツにおける論<br>争と改革」について講演 | 塚原修一 総括研究官  |
| 16. 6.18 | Jose Hernan<br>Montufar           | ホンジュラス  | 国立教育実践研究所<br>所長               | 日本の教育に関する説明聴<br>取                           | 齊藤泰雄 総括研究官  |
| 16. 7.14 | Daniel Casez                      | メキシコ    | 国立メキシコ大学<br>学術研究センター長         | 高等教育について懇談                                  | 塚原修一 総括研究官<br>齊藤泰雄 総括研究官<br>丸山英樹 研究員                  |
| 16. 7.28 | Yu Hyun-sook                      | 大韓民国    | 韓国教育開発院<br>研究員                | 日本の高等教育国際化に関<br>する説明聴取                      | 川島啓二 総括研究官<br>塚原修一 総括研究官                              |
| 16. 7.28 | 鄭 鍾秀<br>他7名                       | 大韓民国    | 教育人的資源部<br>人的資源開発局長           | 研究所の概要及びNICERに<br>ついて説明聴取                   | 小田 豊 次長<br>田浦宏己 研究企画開発部長<br>岩田裕美 主任研究官<br>桑原達也 情報支援課長 |
| 16. 9.14 | Afonai Lucien<br>Goukpami<br>他13名 | ベナン共和国  | 初等中等教育省<br>視学官                | 研究所の概要及び教育の情<br>報化について説明聴取                  | 田浦宏己 研究企画開発部長<br>篠原岩雄 会計課課長補佐                         |
| 16.10.14 | Tarek Chehidi                     | チュニジア   | 教育大臣補佐官                       | 日本の校内暴力に対する取<br>り組み政策やプログラムに<br>ついて説明聴取     | 滝 充 総括研究官   |
| 16.12. 7 | Fenggiao Yan<br>他2名               | 中華人民共和国 | 北京大学準教授                       | 国際ワークショップ出席                                 | 塚原修一 総括研究官  |
| 16.12.15 | Yi-Gu Woo<br>他2名                  | 大韓民国    | 特殊教育研究院<br>教育研究官              | 研究所の概要及び施設、建<br>物等について説明聴取                  | 田浦宏己 研究企画開発部長<br>篠原岩雄 会計課課長補佐                         |
| 16.12.20 | Abdesslam<br>Zeroual              | モロッコ    | モロッコ教育省局長                     | 日本の地方教育に関する調<br>査                           | 齊藤泰雄 総括研究官  |
| 17. 2.17 | Toha Salnayim<br>他2名              | インドネシア  | セラン県教育局次長                     | 教育改革、学校経営改善、<br>住民参加等の課題について<br>説明聴取、討議     | 川島啓二 総括研究官<br>木岡一明 総括研究官                              |
| 17. 3.25 | Ervin Laszlo<br>他3名               | ハンガリー   | ブダペスト・クラブ<br>会長               | 教育改革国際シンポジウム<br>講演・表敬訪問                     | 矢野重典 所長<br>田浦宏己 研究企画開発部長<br>五島政一 総括研究官<br>永田佳之 主任研究官  |

## 8 . 研究協力者一覧

### ( 1 ) 研究協力者

| 氏 名   | 所 属  | 研究テーマ  | 担当教官                      | 期 間                     | 備 考           |
|-------|--|--|---------------------------|-------------------------|---------------|
| 狩野 佳子 | 元東京学芸大学大学院<br>教育学研究科 大学院生                            | 教師の職能成長の過程とその要因に関する研究                                      | 教育政策・評価研究部<br>総括研究官 坂野 慎二 | 16. 4. 1 ～<br>17. 3. 31 | H. 15. 4. 1～  |
| 石井 留奈 | 桜美林大学大学院<br>研究生                                      | 新制女子大学の成立と米日女性リーダーの役割 ―戦後女子高等教育改革におけるアメリカンインフルエンス―         | 教育政策・評価研究部<br>総括研究官 橋本 昭彦 | 16. 4. 1 ～<br>17. 3. 31 | H. 13. 7. 1～  |
| 河野 銀子 | 山形大学教育学部<br>助教授                                      | 教育スタンダードと高大接続に関する国際比較                                      | 教育政策・評価研究部<br>総括研究官 橋本 昭彦 | 16. 4. 1 ～<br>17. 3. 31 | H. 14. 4. 1～  |
| 黒田 あや | 日本学術振興会<br>特別研究員                                     | フィンランドの高等教育政策  | 生涯学習政策研究部<br>総括研究官 澤野由紀子  | 16. 4. 1 ～<br>17. 3. 31 | H. 15. 4. 11～ |
| 豊 浩子  | カリフォルニア大学バークレー校教育学大学院<br>東海大学講師                      | 産業システム及び教育システムの構造変動と、生徒の職業観及び進路の形成の変容に関する考察                | 生涯学習政策研究部<br>総括研究官 岩崎久美子  | 16. 4. 1 ～<br>17. 3. 31 | H. 15. 4. 1～  |
| 梶間みどり | 日本学術振興会<br>特別研究員                                     | 現代イギリスの地方教育行政改革に関する研究                                      | 高等教育研究部<br>部長 小松 郁夫       | 16. 4. 1 ～<br>17. 3. 31 | H. 12. 4. 1～  |
| 青野 裕一 | 東京電機大学<br>研究員  | 教育活動における情報処理能力の育成  | 高等教育研究部<br>部長 小松 郁夫       | 16. 4. 1 ～<br>17. 3. 31 | H. 15. 4. 1～  |
| 多田 順子 | 玉川大学<br>大学院生   | イギリスの大学のカリキュラムに関する研究 ギャップ・イヤー                              | 高等教育研究部<br>部長 小松 郁夫       | 16. 4. 1 ～<br>17. 3. 31 | H. 15. 4. 1～  |
| 飯嶋 香織 | 早稲田大学教育学部・東京国際大学 非常勤講師                               | バブル経済崩壊後の大学生の職業意識  | 高等教育研究部<br>部長 小松 郁夫       | 16. 4. 1 ～<br>17. 3. 31 | H. 15. 8. 15～ |
| 井口 千鶴 | 東海大学<br>非常勤講師  | アメリカ高等教育の研究  | 高等教育研究部<br>総括研究官 川島 啓二    | 16. 4. 1 ～<br>17. 3. 31 | H. 12. 4. 1～  |
| 小森 克江 | 元玉川大学大学院<br>元修士課程院生                                  | GAP YEAR の支援活動について   | 高等教育研究部<br>総括研究官 川島 啓二    | 16. 4. 1 ～<br>17. 3. 31 | H. 15. 5. 1～  |
| 福本みちよ | 山梨英和大学<br>助教授  | 学校評価システムの開発に関する研究 ―「評価と支援」のネットワークの構築―                      | 高等教育研究部<br>総括研究官 木岡 一明    | 16. 4. 1 ～<br>17. 3. 31 | H. 12. 8. 1～  |
| 清田 夏代 | 東京都立大学<br>非常勤講師                                      | 教育の分権化における地方教育行政機関の新たな機能とアカウンタビリティ                         | 高等教育研究部<br>総括研究官 木岡 一明    | 16. 4. 1 ～<br>17. 3. 31 | H. 15. 4. 1～  |
| 中村三緒子 | 日本女子大学<br>大学院研究生                                     | 女性の高学歴化に伴う晩婚化と職業キャリアの関連性についての教育政策的研究                       | 高等教育研究部<br>総括研究官 塚原 修一    | 16. 4. 1 ～<br>17. 3. 31 | H. 10. 4. 1～  |
| 飯吉 弘子 | 桜美林大学短期大学部<br>非常勤講師                                  | 大学に対する産業界の要望の変遷  | 高等教育研究部<br>総括研究官 塚原 修一    | 16. 4. 1 ～<br>17. 3. 31 | H. 12. 5. 1～  |
| 佐藤 由美 | 青山学院大学<br>非常勤講師                                      | 1. 植民地台湾・朝鮮からの留学生に関する研究<br>2. 東アジアの早期教育に関する国際比較研究          | 国際研究・協力部<br>総括研究官 鏡屋真理子   | 16. 4. 1 ～<br>17. 3. 31 | H. 12. 6. 1～  |
| 日暮トモ子 | 早稲田大学大学院<br>大学院生                                     | 中国と日本における西洋近代教育の受容に関する比較研究<br>中国における初等・中等教育のカリキュラム改革に関する研究 | 国際研究・協力部<br>総括研究官 鏡屋真理子   | 16. 4. 1 ～<br>17. 3. 31 | H. 15. 4. 11～ |
| 市川 誠  | 立教大学文学部<br>助教授                                       | 学校教育における宗教の役割  | 国際研究・協力部<br>総括研究官 齊藤 泰雄   | 16. 4. 1 ～<br>17. 3. 31 | H. 7. 4. 1～   |
| 鳥井 康照 | 早稲田大学文学部<br>助手                                       | ラテンアメリカ地域の高等教育制度・政策研究                                      | 国際研究・協力部<br>総括研究官 齊藤 泰雄   | 16. 4. 1 ～<br>17. 3. 31 | H. 14. 4. 1～  |
| 村田 敏雄 | 国際協力機構国際協力総合研修所 特別嘱託                                 | 国際教育協力アプローチの研究 ―基礎教育分野を中心に―                                | 国際研究・協力部<br>総括研究官 齊藤 泰雄   | 16. 4. 1 ～<br>17. 3. 31 | H. 14. 6. 14～ |
| 新井 浅浩 | 西武文理大学<br>サービス経営学部 助教授                               | 英国の初等中等教育改革  | 国際研究・協力部<br>総括研究官 佐々木 毅   | 16. 4. 1 ～<br>17. 3. 31 | S. 62. 7. 16～ |
| 宮島 健次 | 西武文理大学<br>サービス経営学部 専任講師                              | 現代イギリスにおける中等教育改革   | 国際研究・協力部<br>総括研究官 佐々木 毅   | 16. 4. 1 ～<br>17. 3. 31 | H. 11. 4. 1～  |
| 角谷 昌則 | 東京大学<br>教育学研究員                                       | 教育人間学に関連する比較教育学諸課題   | 国際研究・協力部<br>総括研究官 佐々木 毅   | 16. 4. 1 ～<br>17. 3. 31 | H. 15. 4. 1～  |
| 柴沼 真  | 大阪成蹊大学<br>現代経営情報学部 専任講師                              | 宗教教育   | 国際研究・協力部<br>総括研究官 佐々木 毅   | 16. 4. 1 ～<br>17. 3. 31 | H. 15. 4. 1～  |
| 湊屋 孝子 | NPO 法人メンタルコミュニケーションリサーチ<br>家族コンサルタント<br>京急幼稚園 カウンセラー | 幼稚園における心理臨床活動とは  | 次 長 小田 豊                  | 16. 4. 1 ～<br>17. 3. 31 |               |

|   |                                      |   |                               |                           |  |
|---|--------------------------------------|---|-------------------------------|---------------------------|--|
| 渡邊 恵子                                     | 国立情報学研究所<br>助教授                      | 文部科学省の立案する初等中等教育政策<br>の分析・評価  | 次 長 小田 豊                      | 16. 9. 10 ~<br>17. 3. 31  |  |
| 石井 博子                                     | 国際基督教大学教育研究所<br>非常勤研究員               | インドにおけるオルタナティブ教育  | 研究企画開発部<br>主任研究官 永田 佳之        | 16. 5. 14 ~<br>17. 3. 31  |  |
| 鞍馬 裕美                                     | 筑波大学大学院<br>大学院生                      | 米国の教師教育改革に関する研究—教育<br>学部の再構築に着目して—                                    | 教育政策・評価研究部<br>部長 小松 郁夫        | 16. 4. 1 ~<br>17. 3. 31   |  |
| 渡部 晃正                                     | 桜花学園大学<br>助教授                        | 留学生フローの研究   | 教育政策・評価研究部<br>総括研究官 坂野 慎二     | 16. 4. 1 ~<br>17. 3. 31   |  |
| 奥野 知子                                     | 富山県神通碧小学校<br>教諭                      | 人とのかわりの中で、主体的に活動す<br>る子どもの育成—共生と自立の側面から<br>「生きる力」や「自ら学ぶ力」を高める<br>ために— | 生涯学習政策研究部<br>部長 山田 兼尚         | 16. 9. 21 ~<br>16. 12. 20 |  |
| 奥本 香                                      | ロンドン大学教育学研究所<br>研究生                  | 生涯学習政策の日英比較   | 生涯学習政策研究部<br>総括研究官 澤野由紀子      | 16. 6. 1 ~<br>17. 3. 31   |  |
| 森本 愛                                      | 元玉川大学大学院博士課程<br>大学院生                 | 諸外国における青少年のキャリア形成に<br>ついて   | 生涯学習政策研究部<br>総括研究官 岩崎久美子      | 16. 5. 14 ~<br>17. 3. 31  |  |
| 鈴木 京子                                     | 麗澤大学<br>非常勤講師                        | 英語圏における学力調査、教育課程改革、<br>質保証の動向について —特に豪州を中<br>心に—                      | 初等中等教育研究部<br>総括研究官 有本 昌弘      | 16. 7. 15 ~<br>17. 3. 31  |  |
| 有働真太郎                                     | 筑波大学<br>大学院生                         | 教員の人事・給与と能力評価に関する研<br>究   | 高等教育研究部<br>総括研究官 木岡 一明        | 16. 4. 1 ~<br>17. 3. 31   |  |
| 安原 智巳                                     | 富山県立入善高等学校<br>教諭                     | 学校評価システムの展開に関する研究   | 高等教育研究部<br>総括研究官 木岡 一明        | 16. 6. 1 ~<br>16. 8. 31   |  |
| 荒川 英央                                     | 日本学術振興会<br>特別研究員                     | 近代日本の中等教育知識の社会的構成に<br>関する歴史社会学的研究：科学教育を事<br>例に                        | 高等教育研究部<br>総括研究官 菊地 栄治        | 16. 12. 1 ~<br>17. 3. 31  |  |
| 中島 千恵                                     | 滋賀医科大学、龍谷大学<br>非常勤講師                 | アメリカにおける教育改革の動向に関す<br>る研究   | 国際研究・協力部<br>総括研究官 鑑屋真理子       | 16. 12. 27 ~<br>17. 3. 31 |  |
| 大津 尚志                                     | 東京理科大学・大東文化大学<br>立正大学 非常勤講師          | イギリス・フランスの教育行政、教育課<br>程   | 国際研究・協力部<br>総括研究官 佐々木 毅       | 16. 4. 1 ~<br>17. 3. 31   |  |
| 高藤三千代                                     | 元コロンビア大学ティーチャ<br>ーズ・カレッジ博士課程<br>大学院生 | 学校教育と多様性について—比較的視点<br>から  | 国際研究・協力部<br>総括研究官 佐々木 毅       | 16. 6. 1 ~<br>17. 3. 31   |  |
| 霧生 貴紀                                     | 相模原市立大野小学校<br>教諭                     | 校内 LAN や学校間イントラネットを活用<br>した授業のあり方及び情報通信社会に対<br>応した学校の情報化の推進について       | 教育研究情報センター<br>総括研究官 小松 幸廣     | 16. 5. 1 ~<br>16. 7. 31   |  |
| 盛 宏之                                      | 富山県立奥田小学校<br>教諭                      | 主体的な学びを支える教材の開発—コン<br>ピュータの有効活用を中心に—                                  | 教育研究情報センター<br>総括研究官 小松 幸廣     | 16. 10. 1 ~<br>16. 12. 31 |  |
| Etsuko Obata<br>Reiman (エツコ・<br>オバタ・ライマン) | アリゾナ州立大学<br>教授                       | 国際社会における日本人の日本語能力向<br>上のための教育政策の在り方                                   | 教育課程研究センター<br>総括研究官 有元 秀文     | 16. 5. 15 ~<br>17. 3. 31  |  |
| 沼田 勉                                      | 小矢部市立津沢中学校<br>教諭                     | 学力向上と学習指導改善の在り方   | 教育課程研究センター<br>総括研究官 工藤 文三     | 16. 8. 1 ~<br>16. 10. 31  |  |
| 飯島 光洋                                     | 高岡市立中田小学校<br>教諭                      | 新しい学力観による社会科指導の在り方<br>について  | 教育課程研究センター<br>総括研究官 工藤 文三     | 16. 9. 1 ~<br>16. 11. 30  |  |
| 渡邊 浩章                                     | 成田市平成小学校<br>教諭                       | 「生きる力を育む小学校英語教育の実践<br>を目指して ～「指導と評価の一体化」<br>と小・中学校連携教育の在り方の研究         | 教育課程研究センター<br>総括研究官 渡邊 寛治     | 16. 4. 1 ~<br>17. 3. 31   |  |
| 西村 絹子                                     | 富山県福野町立福野小学校<br>教諭                   | 望ましい人間関係を育てる生徒指導—学<br>校カウンセリングの在り方を中心に—                               | 生徒指導研究センター<br>総括研究官 滝 充       | 16. 5. 1 ~<br>16. 7. 31   |  |
| 浦島 忠史                                     | 富山県上市町立上市中学校<br>教諭                   | 予防教育的な生徒指導のあり方について  | 生徒指導研究センター<br>総括研究官 滝 充       | 16. 9. 21 ~<br>16. 12. 20 |  |
| 北島 一朗                                     | 富山県城端町立城端中学校<br>教諭                   | 生徒指導が機能する教育活動の展開  | 生徒指導研究センター<br>総括研究官 滝 充       | 16. 9. 24 ~<br>16. 12. 23 |  |
| 白井 淳子                                     | 栃木県立栃木農業高等学校<br>教諭                   | 家庭・地域社会・学校の連携について   | 社会教育実践研究センター<br>社会教育調査官 村田 智己 | 16. 10. 1 ~<br>17. 3. 31  |  |

## (2) 外国人研究協力者

| 氏名               | 国籍等  | 職業・所属             | 研究テーマ  | 受入担当教官   | 受入期間                    | 備考 |
|------------------|------|-------------------|--|----------|-------------------------|----|
| きむ みん じ<br>金 玫 志 | 大韓民国 | お茶の水女子大学<br>事務補佐員 | ① 複数担任制 (チーム)<br>保育における保育者の<br>役割と相互影響<br>② 幼稚園におけるティ<br>ーム保育の日韓比較研究 | 次 長 小田 豊 | 16. 4. 1 ~<br>17. 3. 31 |    |

## 9. 所内講演会・部内研究会・研究経過報告会等一覧

### (1) 所内講演会・部内研究会等

| 日時          | 発表者   | タイトル   |
|-------------|---|--|
| 平成16年5月19日  | フィリップ・アルトバック教授  | 講演会「アジア高等教育の変化と日本の役割」  |
| 平成16年6月21日  | ウルリッヒ・タイヒラー<br>カッセル大学元教授  | 講演会「国際化、グローバル化、欧州化：ドイツにおける論争と改革」   |
| 平成16年7月2日   | 丹沢広行 文教施設研究センター長<br>宮本文人 東京工業大学助教授  | 第1回文教施設研究センター研究会<br>OECD・PEBの国際セミナー「21世紀の学習環境の創造」報告会                                 |
| 平成16年10月14日 | 小松幸夫 早稲田大学教授  | 第2回文教施設研究センター研究会<br>「大学施設マネジメントの現状と課題」講演会  |
| 平成16年11月4日  | Oleg Popoy助教授<br>スウェーデン・Umea大学  | スウェーデンにおける中等教育・高等教育段階の科学技術教育・教師教育、わが国における科学技術教育政策の参考事例として                            |
| 平成16年11月22日 | 川野辺敏 国研名誉所員<br>オリガ・デルジツカヤ モスクワ市教育庁<br>革新的活動・非国家的教育施設局長<br>ナタリア・シマコワ ロシア教育科学アカ<br>デミー心理学研究所員・心理学博士 | 国際シンポジウム「ロシアにおける英才教育と学校の多様化」   |
| 平成16年11月26日 | 村木英治 東北大学教授<br>小松郁夫 教育政策・評価研究部長   | 教育課程研究センター講演会「アメリカ及びイギリスの全国学力調査について」   |
| 平成16年12月7日  | 塚原修一 高等教育研究部<br>閻風橋 北京大学教育学院副教授他<br>5名  | 国際ワークショップ 東アジアにおける私立高等教育研究の未来  |
| 平成16年12月10日 | 望月伸一 (株)ファインコラボレー<br>ト研究所代表取締役  | 第3回文教施設研究センター研究会<br>「NPM(ニューパブリック・マネジメント)概念の導入(教育施設編)～新たな自治体の経営を目指して～」講演会            |
| 平成17年2月24日  | 北川文美 一橋大学講師<br>鎌谷親善 客員研究員   | 大学教育と学生の学習: Teaching & Learning - 組織戦略に関する国際比較<br>日本の産学連携の歴史 - 大学附置研究所を介して           |
| 平成17年2月24日  | 川島啓二 高等教育研究部<br>濱名篤 関西国際大学副学長他5名  | 国際フォーラム 高等教育の質保証と初年次教育<br>(First Year Experience) - なぜFYEに関心が集まり、どのような成果をもたらしているのか - |
| 平成17年1月26日  | アンドレア・シュライヒャー<br>(Andreas Schleicher)<br>OECD教育局指標分析課長  | 「OECD-PISA調査から見る日本の教育」<br>OECD生徒の学習到達度調査(PISA)2003年調査結果から見えてくる日本の教育と生徒の現状            |
| 平成17年3月23日  | 池田輝政 名城大学教授   | 客員研究員セミナー 大学教育の成果指標の開発研究 - オーストラリアの初年次教育のケース活用                                       |
| 平成17年3月25日  | 逢坂文夫 東海大学講師<br>柳沢 要 千葉大学助教授<br>外 文部科学省担当者   | 第4回文教施設研究センター研究会<br>海外学校施設(教室環境)調査報告〔調査国: オーストラリア/韓国/スウェーデン/イギリス〕                    |

### (2) 研究経過報告会

| 日時          | 発表者  | タイトル  |
|-------------|--|---|
| 平成16年6月24日  | 工藤文三 基礎研究部<br>有元秀文(国語)<br>渡邊寛治(外国語)<br>西野真由美(道徳) | 教科等の構成と開発に関する調査研究   |
| 平成16年12月16日 | 塚原修一 高等教育研究部<br>川島啓二<br>山田兼尚 生涯学習政策研究部<br>岩崎久美子  | 新しい時代における大学と産業社会との関連システムの構築に関する調査研究<br>生涯にわたるキャリア発達の形成過程に関する総合的研究 |

## 10. 所内委員一覧

[ は議長(委員長)を指す ]

### 運営会議

銭谷 眞美 所長事務取扱  
(~H16.7.1)  
矢野 重典 所長  
(H16.7.3~)  
小田 豊 次長  
金森 越哉 次長  
(~H16.6.30)  
山中 伸一  
(H16.7.1~)  
國友 孝信 総務部長  
吉田 靖 研究企画開発部長  
(~H16.6.30)  
田浦 宏己  
(H16.7.1~)  
小田 豊 教育政策・評価研究部長(併任)  
(~H16.9.30)  
小松 郁夫 教育政策・評価研究部長  
(H16.10.1~)  
山田 兼尚 生涯学習政策研究部長  
高浦 勝義 初等中等教育研究部長  
小松 郁夫 高等教育研究部長  
(~H16.9.30)  
塚原 修一  
(H16.10.1~)  
渡辺 良 国際研究・協力部長  
清水 康敬 教育研究情報センター長  
月岡 英人 教育課程研究センター長  
(~H16.6.30)  
折原 守  
(H16.7.1~)  
三宅 征夫 教育課程研究センター基礎研究部長  
長崎 栄三 教育課程研究センター総合研究官  
舟橋 徹 教育課程研究センター研究開発部長  
月岡 英人 生徒指導研究センター長(併任)  
(~H16.6.30)  
折原 守  
(H16.7.1~)  
椎 廣行 社会教育実践研究センター長  
丹沢 広行 文教施設研究センター長

### 人事委員会

銭谷 眞美 所長事務取扱  
(~H16.7.1)  
矢野 重典 所長  
(H16.7.3~)  
小田 豊 次長  
金森 越哉 次長  
(~H16.6.30)  
山中 伸一  
(H16.7.1~)  
國友 孝信 総務部長  
吉田 靖 研究企画開発部長  
(~H16.6.30)  
田浦 宏己  
(H16.7.1~)  
小田 豊 教育政策・評価研究部長(併任)

(~H16.9.30)  
小松 郁夫 教育政策・評価研究部長  
(H16.10.1~)  
山田 兼尚 生涯学習政策研究部長  
高浦 勝義 初等中等教育研究部長  
小松 郁夫 高等教育研究部長  
(~H16.9.30)  
塚原 修一  
(H16.10.1~)  
渡辺 良 国際研究・協力部長  
清水 康敬 教育研究情報センター長  
月岡 英人 教育課程研究センター長  
(~H16.6.30)  
折原 守  
(H16.7.1~)  
三宅 征夫 教育課程研究センター基礎研究部長  
長崎 栄三 教育課程研究センター総合研究官  
舟橋 徹 教育課程研究センター研究開発部長  
月岡 英人 生徒指導研究センター長(併任)  
(~H16.6.30)  
折原 守  
(H16.7.1~)  
椎 廣行 社会教育実践研究センター長  
丹沢 広行 文教施設研究センター長

### 評価委員会

矢野 重典 所長  
小田 豊 次長  
山中 伸一 次長  
國友 孝信 総務部長  
田浦 宏己 研究企画開発部長  
小田 豊 教育政策・評価研究部長(併任)  
山田 兼尚 生涯学習政策研究部長  
高浦 勝義 初等中等教育研究部長  
小松 郁夫 高等教育研究部長  
渡辺 良 国際研究・協力部長  
清水 康敬 教育研究情報センター長  
折原 守 教育課程研究センター長  
三宅 征夫 教育課程研究センター基礎研究部長  
長崎 栄三 教育課程研究センター総合研究官  
舟橋 徹 教育課程研究センター研究開発部長  
折原 守 生徒指導研究センター長(併任)  
椎 廣行 社会教育実践研究センター長  
丹沢 広行 文教施設研究センター長  
橋本 昭彦 教育政策・評価研究部総括研究官  
笹井 宏益 生涯学習政策研究部総括研究官  
木岡 一明 高等教育研究部総括研究官  
鑑屋 真理子 国際研究・協力部総括研究官  
安野 功 教育課程研究センター研究開発部  
教育課程調査官

### 評価委員会自己点検評価部会

小松 郁夫 高等教育研究部長  
國友 孝信 総務部長  
吉田 靖 研究企画開発部長  
(~H16.6.30)  
田浦 宏己



(H16.7.1~)

橋本 昭彦 教育政策・評価研究部総括研究官  
笹井 宏益 生涯学習政策研究部総括研究官  
木岡 一明 高等教育研究部総括研究官  
鏡屋真理子 国際研究・協力部総括研究官  
安野 功 教育課程研究センター研究開発部  
教育課程調査官  
山森 光陽 初等中等教育研究部研究員  
齋藤 道子 教育研究情報センター総括研究官  
谷田部玲生 教育課程研究センター基礎研究部  
総括研究官  
滝 充 生徒指導研究センター総括研究官  
森川 能任 文教施設研究センター総括研究官  
村田 智己 社会教育実践研究センター  
社会教育調査官

#### 図書館運営委員会

清水 康敬 教育研究情報センター長  
野呂瀬 寿 総務部会計課長  
田浦 宏己 研究企画開発部長  
坂野 慎二 教育政策・評価研究部総括研究官  
澤野由紀子 生涯学習政策研究部総括研究官  
下田 好行 初等中等教育研究部総括研究官  
菊地 栄治 高等教育研究部総括研究官  
齊藤 泰雄 国際研究・協力部総括研究官  
有元 秀文 教育課程研究センター基礎研究部  
総括研究官  
坂口 浩司 教育課程研究センター研究開発部  
研究開発課長  
金子 泰久 生徒指導研究センター企画課長  
平田 博教 社会教育実践研究センター企画課長  
森川 能任 文教施設研究センター総括研究官

#### 紀要編集委員会

小田 豊 次長  
屋敷 和佳 教育政策・評価研究部総括研究官  
山田 兼尚 生涯学習政策研究部長  
有本 昌弘 初等中等教育研究部総括研究官  
木岡 一明 高等教育研究部総括研究官  
佐々木 毅 国際研究・協力部総括研究官  
瀬沼 花子 教育課程研究センター基礎研究部  
総括研究官

#### 情報化推進委員会

清水 康敬 教育研究情報センター長  
國友 孝信 総務部長  
関崎 徳彦 総務部庶務課長  
野呂瀬 寿 総務部会計課長  
河合 久 研究企画開発部企画調整官  
青木 栄一 教育政策・評価研究部研究員  
立田 慶裕 生涯学習政策研究部総括研究官  
山森 光陽 初等中等教育研究部研究員  
川島 啓二 高等教育研究部研究員  
丸山 英樹 国際研究・協力部総括研究員  
吉岡 亮衛 教育研究情報センター総括研究官  
桑原 達也 教育研究情報センター情報支援課長  
萩原 康仁 教育課程研究センター基礎研究部  
研究員  
太田 知啓 教育課程研究センター研究開発部  
研究開発課長  
滝 充 生徒指導研究センター総括研究官  
平田 博教 社会教育実践研究センター企画課長

#### 研究企画開発委員会

小田 豊 次長  
國友 孝信 総務部長  
吉田 靖 研究企画開発部長  
(~H16.6.30)  
田浦 宏己 (H16.7.1~)  
河合 久 研究企画開発部企画調整官  
永田 佳之 研究企画開発部主任研究官  
橋本 昭彦 教育政策・評価研究部総括研究官  
岩崎久美子 生涯学習政策研究部総括研究官  
有本 昌弘 初等中等教育研究部総括研究官  
木岡 一明 高等教育研究部総括研究官  
佐々木 毅 国際研究・協力部総括研究官  
吉岡 亮衛 教育研究情報センター総括研究官  
工藤 文三 教育課程研究センター基礎研究部  
総括研究官  
高須 一 教育課程研究センター研究開発部  
教育課程調査官  
滝 充 生徒指導研究センター総括研究官  
村田 智己 社会教育実践研究センター  
社会教育調査官  
森川 能任 文教施設研究センター総括研究官  
(~H16.12.31)  
山本聖一郎 (H17.1.1~)

#### 移転連絡協議会

吉田 靖 研究企画開発部長  
(~H16.6.30)  
田浦 宏己 (H16.7.1~)  
國友 孝信 総務部長  
関崎 徳彦 総務部庶務課長  
小田 豊 教育政策・評価研究部長 (併任)  
(~H16.9.30)  
小松 郁夫 教育政策・評価研究部長  
(H16.10.1~)  
屋敷 和佳 教育政策・評価研究部総括研究官  
本多 正人 教育政策・評価研究部主任研究官  
澤野由紀子 生涯学習政策研究部総括研究官  
松尾 知明 初等中等教育研究部主任研究官  
塚原 修一 高等教育研究部長  
鏡屋真理子 国際研究・協力部総括研究官  
清水 康敬 教育研究情報センター長  
吉岡 亮衛 教育研究情報センター総括研究官  
月岡 英人 教育課程研究センター長  
(~H16.6.30)  
折原 守 (H16.7.1~)  
西野真由美 教育課程研究センター基礎研究部  
総括研究官  
滝 充 生徒指導研究センター総括研究官  
平田 博教 社会教育実践研究センター企画課長  
森川 能任 文教施設研究センター総括研究官  
(~H16.12.31)  
山本聖一郎 (H17.1.1~)

## 1 1 . 研究成果報告書の刊行

### 1 国立教育政策研究所紀要

国立教育政策研究所紀要 第134集（平成17年3月）

[特集] 教育評価における日本の評価への視線 - 統制論と開発論に着目して -  
[論文]、[研究ノート]

（事務局担当 教育研究情報センター）

### 2 報告書・資料

生涯にわたるキャリア発達の形成過程に関する総合的研究報告書( ) - 児童・生徒のキャリア発達に関する質問紙調査 - （平成17年3月）

（事務局担当 生涯学習政策研究部）

成人技能に関する調査研究（平成16年度文部科学省委託研究）（平成17年3月）

（事務局担当 生涯学習政策研究部）

子どもの体力向上に関する調査研究事業 - 実践校編 -、 - 協力校編 - （平成16年度文部科学省委嘱研究）（平成17年3月）

（事務局担当 生涯学習政策研究部）

総合的な学習の時間の授業と評価の工夫 第三次・最終報告書（平成17年3月）

（事務局担当 初等中等教育研究部）

授業及び評価に関する開発的研究の評価 - 研究協力校教員への質問紙調査を通して - （平成17年3月）

（事務局担当 初等中等教育研究部）

学習内容と日常生活との関連性の研究 - 学習内容と日常生活、産業・社会・人間とに関連した題材の開発 - （平成16年度文部科学省委嘱研究）（平成17年3月）

（事務局担当 初等中等教育研究部）

新しい時代における大学と産業社会との相関システムの構築に関する調査研究

・ギャップイヤーに関する基礎的研究 中間報告書4（平成17年3月）

・学校インターンシップの可能性と課題 中間報告書5（平成17年3月）

・中間報告書6（平成17年3月）

（事務局担当 高等教育研究部）

ICTと教育改革 第2回IEA国際情報教育調査（SITES）報告書（平成16年5月）

（事務局担当 国際研究・協力部）

PISA2003年調査 評価の枠組み [市販]（平成16年5月）

（事務局担当 国際研究・協力部）

生きるための知識と技能2 OECD生徒の学習到達度調査（PISA）

2003年調査国際結果報告書 [市販]（平成16年12月）

（事務局担当 国際研究・協力部）

21世紀初等における中国の教育政策 - 動向と分析 - （平成17年3月）

（事務局担当 国際研究・協力部）

持続可能な開発のための教育革新 - アジア・太平洋地域セミナー報告書 - （平成17年3月）

（事務局担当 国際研究・協力部）

外国人労働者の子女の教育に関する調査研究 - ブラジル人学校の事例 - (平成16年度文部科学省委託研究) (平成17年3月)

(事務局担当 国際研究・協力部)

教育研究論文索引2003年版 [市販] (平成16年7月)

(事務局担当 教育研究情報センター)

教育改革国際シンポジウム報告書「今後の教育の情報化推進の国際動向 - ポスト2005の日本を考える - 」 (平成16年7月)

(事務局担当 教育研究情報センター)

第23回教育研究公開シンポジウム報告書「国際学力調査に見る我が国の学力の現状と指導法の改善」 (平成17年3月)

(事務局担当 教育研究情報センター)

「教科等の構成と開発に関する調査研究」研究成果報告書

- ・保健のカリキュラムの改善に関する研究 諸外国の動向 (平成16年8月)
- ・道徳・特別活動カリキュラムの改善に関する研究 - 諸外国の動向(2) - (平成16年8月)
- ・外国語のカリキュラムの改善に関する研究 - 諸外国の動向 - (平成16年8月)
- ・家庭科のカリキュラムの改善に関する研究 - 諸外国の動向 - (平成17年3月)
- ・算数・数学のカリキュラムの改善に関する研究 - 諸外国の動向(2) - (平成17年3月)

(事務局担当 教育課程研究センター)

理数調査報告書 - 平成16年度理数定点調査集計結果 - (平成17年3月)

(事務局担当 教育課程研究センター)

「これからの学校教育に求められる児童生徒の資質能力に関する研究」研究資料

- ・教育課程の改善の方針、各教科等の目標、評価の観点等の変遷 (平成17年3月)
- ・EUの普通義務教育におけるキー・コンピテンシー (抄訳) (平成17年3月)

(事務局担当 教育課程研究センター)

中学校における選択教科の実施状況に関する調査研究 (平成16年度文部科学省委嘱研究) (平成17年3月)

(事務局担当 教育課程研究センター)

平成13年度小中学校教育課程実施状況調査データ分析に関する報告書 (平成17年1月)

(事務局担当 教育課程研究センター)

平成14年度高等学校教育課程実施状況調査報告書「国語」、「数学」、「物理 B、化学 B、生物 B、地学 B」、「英語」 [市販] (平成16年7月)

(事務局担当 教育課程研究センター)

平成15年度教育課程実施状況調査 (高等学校)

ペーパーテスト調査集計結果及び質問紙調査集計結果 (平成17年1月)

(事務局担当 教育課程研究センター)

幼児期から児童期への教育 [市販] (平成17年2月)

(事務局担当 教育課程研究センター)

平成14・15年度生きる力をはぐくむ読書活動推進事業実践事例集 (平成17年3月)

(事務局担当 教育課程研究センター)

平成16年度読書活動実践事例集 (読書活動優秀実践校実践の概要) (平成17年3月)

(事務局担当 教育課程研究センター)

生徒指導資料第2集「不登校への対応と学校の取組について」 - 小学校・中学校編 - [市販]  
(平成16年6月)

(事務局担当 生徒指導研究センター)

生徒指導総合連携推進事業(平成14・15年度)報告書(平成16年12月)

(事務局担当 生徒指導研究センター)

マルチメディアを活用した補充指導についての調査研究(平成14・15年度)報告書(平成17年3月)

(事務局担当 生徒指導研究センター)

「学級運営等の在り方についての調査研究」報告書(平成17年3月)

(事務局担当 生徒指導研究センター)

民間委託等に関する実態調査報告書(平成17年3月)

(事務局担当 社会教育実践研究センター)

環境教育プログラムの開発に関する実態調査報告書(平成17年3月)

(事務局担当 社会教育実践研究センター)

生涯学習センター等における遠隔社会教育研修プログラムの開発報告書(平成17年3月)

(事務局担当 社会教育実践研究センター)

社会教育事業の評価指標の開発に関する調査研究報告書(平成17年3月)

(事務局担当 社会教育実践研究センター)

社会教育主事等の研修資料(平成17年3月)

- ・社会教育主事のための生涯学習概論 - 平成16年度 -
- ・社会教育主事のための社会教育特講 - 平成16年度 -
- ・社会教育主事のための社会教育計画 - 平成16年度 -
- ・社会教育主事のための社会教育計画 - 平成16年度 -
- ・生涯学習・社会教育事業事例集 - 平成16年度 -
- ・平成15年度都道府県・指定都市における生涯学習・社会教育に関する答申・建議等 - 平成16年度 -
- ・博物館に関する基礎資料 - 平成16年度 -
- ・図書館に関する基礎資料 - 平成16年度 -
- ・公民館に関する基礎資料 - 平成16年度 -

(事務局担当 社会教育実践研究センター)

生涯学習概論ハンドブック(平成17年3月)

(事務局担当 社会教育実践研究センター)

青少年の体験活動ボランティア活動支援センターコーディネーターハンドブック(平成17年3月)

(事務局担当 社会教育実践研究センター)

生涯学習・社会教育関係文献目録(2003.4~2004.3)(平成17年3月)

(事務局担当 社会教育実践研究センター)

社会教育基礎データ集(平成17年3月)

(事務局担当 社会教育実践研究センター)

台風・集中豪雨に対する学校施設の安全のために(文部科学省)(平成17年3月)

(事務局担当 文教施設研究センター)

### 3 広報誌

国立教育政策研究所広報

- ・「第142号」(平成16年6月)
- ・「第143号」(平成16年9月)
- ・「第144号」(平成16年12月)
- ・「第145号」(平成17年3月)

(事務局担当 教育研究情報センター)

#### 4 英文刊行物

Educational Innovation for Sustainable Development (平成16年10月)

(事務局担当 国際研究・協力部)

International Trends in Promotion of IT in Education  
- Future Prospects of Japan after 2005 - (平成16年7月)

(事務局担当 教育研究情報センター)

「NIER Newsletter」

- ・「Vol.36 No.2」(平成16年7月)
- ・「Vol.36 No.3」(平成16年11月)
- ・「Vol.37 No.1」(平成17年3月)

(事務局担当 国際研究・協力部)

#### 5 科学研究費補助金による研究成果報告書

国際的な教育ネットワークの動向と課題 - APECを中心に - 中間資料(2) (平成16年6月)

(研究代表者 渡辺 良 国際研究・協力部長)

評価の信頼性を高めるための教師研修用プログラムの研究開発 (平成17年3月)

(研究代表者 河合 久 研究企画開発部企画調整官)

少子化と地域差を考慮した基礎学力を保障するための小中高一貫教育の総合的調査研究 中間報告書  
(平成17年3月)

(研究代表者 坂野慎二 教育政策・評価研究部総括研究官)

少子化・過疎化が進む地域における最適な学校教育システムの開発に関する研究 (平成17年3月)

(研究代表者 屋敷和佳 教育政策・評価研究部総括研究官)

教育政策評価研究の課題と評価手法の開発に関する基礎的研究 最終報告書 (平成17年2月)

(研究代表者 本多正人 教育政策・評価研究部主任研究官)

キャンベル共同計画の日本への適用 - 実証研究の系統的レビュー・システムの開発 (平成17年3月)

(研究代表者 山田兼尚 生涯学習政策研究部長)

生涯学習政策評価の理論的・実証的研究 最終成果報告書 (平成17年3月)

(研究代表者 澤野由紀子 生涯学習政策研究部総括研究官)

ポートフォリオ評価を活用した指導の改善、自己学習力の向上及び外部への説明責任に向けた評価の工夫 第三次・最終報告書 (平成17年3月)

(研究代表者 高浦勝義 初等中等教育研究部長)

総合的な学習における学習者の認識の深まりを促す教育内容・方法の開発研究 最終報告書  
(平成17年3月)

(研究代表者 下田好行 初等中等教育研究部総括研究官)

学校評価システムの構築に関する開発的研究 (平成17年3月)

(研究代表者 木岡一明 高等教育研究部総括研究官)

- 東アジアにおける早期教育の現状と課題 資料集 2 (平成17年 3月)  
(研究代表者 鏡屋(一見)真理子 国際研究・協力部総括研究官)
- イギリスの中等教育改革に関する調査研究 - 総合制学校と多様化政策 - 中間報告書(2)  
(平成17年 3月)  
(研究代表者 佐々木毅 国際研究・協力部総括研究官)
- 総合的な学習の時間における「単元展開構想」の解析 - 知の総合化をめざして - (平成17年 3月)  
(研究代表者 斎藤道子 教育研究情報センター総括研究官)
- 教育用観測情報データサーバの開発 (平成17年 3月)  
(研究代表者 小松幸廣 教育研究情報センター総括研究官)
- 中学校理科における観点別評価問題・評価方法の改善開発研究 (平成17年 3月)  
(研究代表者 三宅征夫 教育課程研究センター基礎研究部長)
- 科学への学習意欲に関する実態調査 調査結果報告書 (平成17年 3月)  
(研究代表者 小倉 康 教育課程研究センター基礎研究部総括研究官)
- 総合的な学習の時間の改善に向けて - 学習活動の評価、カリキュラム評価、高等学校の実施状況 -  
(平成17年 3月)  
(研究代表者 工藤文三 教育課程研究センター基礎研究部総括研究官)
- アースシステム教育の国際比較研究に基づいた教育システムの開発に関する実証的研究  
(平成17年 3月)  
(研究代表者 五島政一 教育課程研究センター基礎研究部総括研究官)
- 理科教育の内容とその配列に関する総合的研究 (平成17年 3月)  
(研究代表者 猿田祐嗣 教育課程研究センター基礎研究部総括研究官)
- 『理想的な数学授業』のイメージと実情に関する国際比較研究 (平成17年 3月)  
(研究代表者 瀬沼花子 教育課程研究センター基礎研究部総括研究官)
- 算数・数学教育における創造性の育成に関する政策とその実情の国際比較研究 (平成17年 3月)  
(研究代表者 瀬沼花子 教育課程研究センター基礎研究部総括研究官)
- 職業観・勤労観を育成する道徳教育・特別活動カリキュラムの開発に関する研究 (平成17年 3月)  
(研究代表者 西野真由美 教育課程研究センター基礎研究部総括研究官)
- グリーンケミストリー教材の開発とそれを使っての意思決定能力育成に関する調査研究  
(平成17年 3月)  
(研究代表者 松原静郎 教育課程研究センター基礎研究部総括研究官)
- 野外学習を通して地学リテラシーを育てるための教師教育プログラムの開発に関する研究 中間報告書 (平成16年12月)  
(研究代表者 谷田部玲生 教育課程研究センター基礎研究部総括研究官)
- 小学校の英会話学習の実態調査とその学習の評価の在り方に関する実際的研究 (平成17年 3月)  
(研究代表者 渡邊寛治 教育課程研究センター基礎研究部総括研究官)
- 理数科教育と他教科との関連を踏まえた学習指導の改善に関する実証的研究《小学校教科書・実践編》  
《中学校教科書・実践編》 (平成17年 3月)  
(研究代表者 日置光久 教育課程研究センター研究開発部教育課程調査官)

## 1 2 . 教育情報データベース一覧

(平成16年度末現在)

### (1) 汎用コンピュータによる提供

| データベースの名称                            | 収録件数    |
|--------------------------------------|---------|
| 1 . 教育研究所・教育センター刊行論文情報(昭和57年～)       | 37,045  |
| 2 . 初等中等教育諸学校における実践的教育研究主題情報(昭和56年～) | 167,785 |
| 3 . 教育学系博士・修士学位論文題目情報(新制大学発足～)       | 69,352  |
| 4 . 地方教育センター等における教職員研修講座情報(昭和60年～)   | 117,852 |
| 5 . 教育ソフトウェア情報(昭和62年～)               | 14,742  |
| 6 . 高校入試問題情報(平成3年～)                  | 76,262  |
| 7 . 学校教職員等自作の教材・教具情報(平成5年～)          | 1,237   |
| 8 . 学習指導要領情報                         | 138     |
| 9 . 教育研究論文索引情報(昭和43年、昭和58～62年)       | 30,707  |
| 10 . 小学校国語教科書情報(昭和22年～)              | 398     |
| 11 . 小学校国語教科書掲載作品情報(昭和22年～)          | 11,036  |
| 12 . 教科書目録情報(昭和22年～)                 | 29,041  |
| 13 . 学校に関する情報(平成13年5月1日現在)           | 58,469  |
| 14 . 生涯学習事業プログラム情報                   | 91,616  |

### (2) データベースサーバによる提供

| データベースの名称     | 収録件数  |
|---------------|-------|
| 1 . 高等学校転入学情報 | 5,504 |
| 2 . いじめ問題対策情報 | 5,563 |
| 3 . 文教行政情報    | 4,422 |





(3) 平成16年度教育図書館利用統計

ア. 一般公開の開館日数 213日

イ. 利用者数 3,735人

< 所内 >

| 利用者         | 4月  | 5月  | 6月  | 7月  | 8月  | 9月  | 10月 | 11月 | 12月 | 1月  | 2月  | 3月  | 合計    |
|-------------|-----|-----|-----|-----|-----|-----|-----|-----|-----|-----|-----|-----|-------|
| 所員          | 140 | 145 | 160 | 144 | 159 | 248 | 129 | 144 | 107 | 129 | 99  | 151 | 1,755 |
| 客員研究員       | 0   | 0   | 0   | 0   | 0   | 0   | 0   | 2   | 2   | 2   | 0   | 0   | 6     |
| 共同研究員・研究協力者 | 41  | 45  | 53  | 64  | 42  | 50  | 49  | 37  | 34  | 38  | 22  | 20  | 495   |
| 合計          | 181 | 190 | 213 | 208 | 201 | 290 | 178 | 183 | 143 | 169 | 121 | 171 | 2,248 |

< 所外 >

| 利用者         | 4月  | 5月  | 6月  | 7月  | 8月  | 9月  | 10月 | 11月 | 12月 | 1月  | 2月  | 3月  | 合計    |
|-------------|-----|-----|-----|-----|-----|-----|-----|-----|-----|-----|-----|-----|-------|
| 大学・短大・高専教員  | 20  | 12  | 18  | 19  | 18  | 33  | 27  | 25  | 22  | 25  | 38  | 46  | 303   |
| 小・中・高教員     | 29  | 15  | 6   | 14  | 33  | 9   | 13  | 13  | 14  | 15  | 8   | 15  | 184   |
| その他学校教員     | 0   | 0   | 0   | 7   | 0   | 2   | 0   | 0   | 0   | 0   | 0   | 0   | 9     |
| 大学院生        | 14  | 14  | 23  | 27  | 22  | 23  | 13  | 29  | 23  | 4   | 13  | 19  | 224   |
| 大学生         | 14  | 17  | 20  | 32  | 40  | 43  | 38  | 49  | 46  | 34  | 9   | 6   | 348   |
| その他の学生      | 0   | 1   | 5   | 9   | 0   | 0   | 0   | 0   | 0   | 1   | 0   | 0   | 16    |
| 教育研究所員      | 2   | 1   | 0   | 0   | 0   | 3   | 1   | 0   | 0   | 4   | 2   | 2   | 15    |
| 教委・官庁職員     | 0   | 9   | 0   | 1   | 0   | 1   | 0   | 4   | 1   | 0   | 2   | 2   | 20    |
| 学校・団体職員     | 4   | 6   | 1   | 3   | 4   | 4   | 3   | 6   | 2   | 2   | 4   | 0   | 39    |
| 出版・報道関係者    | 7   | 4   | 11  | 7   | 8   | 15  | 14  | 10  | 12  | 14  | 19  | 12  | 133   |
| その他         | 14  | 25  | 19  | 22  | 17  | 17  | 15  | 17  | 14  | 8   | 15  | 13  | 196   |
| 合計          | 104 | 104 | 103 | 141 | 142 | 150 | 124 | 153 | 134 | 107 | 110 | 115 | 1,487 |
| 教科書利用者数(内数) | 13  | 28  | 21  | 47  | 44  | 32  | 30  | 33  | 33  | 21  | 22  | 32  | 356   |

ウ. 利用冊数 21,143冊

< 所内 >

| 利用種別 | 4月  | 5月  | 6月  | 7月  | 8月  | 9月  | 10月 | 11月 | 12月 | 1月  | 2月  | 3月   | 合計    |
|------|-----|-----|-----|-----|-----|-----|-----|-----|-----|-----|-----|------|-------|
| 図書貸出 | 146 | 137 | 166 | 89  | 278 | 321 | 198 | 183 | 128 | 256 | 133 | 826  | 2,861 |
| 図書返却 | 163 | 112 | 187 | 173 | 207 | 162 | 134 | 104 | 106 | 173 | 100 | 1112 | 2,733 |
| 雑誌貸出 | 39  | 21  | 39  | 50  | 41  | 38  | 7   | 16  | 47  | 26  | 43  | 88   | 455   |
| 雑誌返却 | 19  | 15  | 19  | 9   | 15  | 26  | 6   | 11  | 9   | 50  | 38  | 273  | 490   |
| 合計   | 367 | 285 | 411 | 321 | 541 | 547 | 345 | 314 | 290 | 505 | 314 | 2299 | 6,539 |

< 所外 >

| 出納資料の種別     | 4月  | 5月  | 6月  | 7月    | 8月    | 9月    | 10月   | 11月   | 12月   | 1月    | 2月    | 3月    | 合計     |
|-------------|-----|-----|-----|-------|-------|-------|-------|-------|-------|-------|-------|-------|--------|
| 一般図書及び雑誌等   | 348 | 232 | 322 | 728   | 596   | 711   | 521   | 738   | 684   | 659   | 651   | 493   | 6,683  |
| 教科書         | 114 | 449 | 390 | 545   | 1,259 | 1,145 | 547   | 502   | 884   | 383   | 604   | 601   | 7,423  |
| マイクロフィルムリール | 0   | 0   | 0   | 1     | 8     | 44    | 64    | 75    | 44    | 59    | 128   | 75    | 498    |
| 合計          | 462 | 681 | 712 | 1,274 | 1,863 | 1,900 | 1,132 | 1,315 | 1,612 | 1,101 | 1,383 | 1,169 | 14,604 |

エ. 参考質問受付(レファレンスサービス)件数 1,128件

オ. 資料掲載許可申請受付件数 32件